

医療法人社団哺育会

浅草病院

入院のご案内
Hospitalization Information



患者様が安心して治療がお受けできますよう、入院中の生活に必要なことが書かれています。入院される方、またご家族の方もお読みください。

病院 理念

医療に生かそう愛と奉仕と思いやり ご入院される皆様に心よりお見舞い申し上げます

患者様の権利

1. 患者様は、本人が納得する十分な説明を受けたうえで、治療を受ける権利、または、拒否する権利があります
2. 患者様は、プライバシーが守られる権利があります
3. 患者様は、自分のカルテ開示をもとめ、診療内容について説明を受ける権利があります
4. 患者様は、自由に担当の医師を選ぶ権利があり、また、他の医療機関を紹介してもらい他の医師の意見を聞く（セカンドオピニオンを受ける）権利があります
5. 患者様は、良好で快適な療養環境のもと、平等に医療を受ける権利があります
6. 患者様は、安全な医療を受ける権利があります

私たち浅草病院職員は、上記の患者様の権利を守り、これに忠実に安全かつ安心していただける医療を提供するよう努力致します。
(リスボン宣言に準じて)

患者様へお願い

1. 患者様の最良の医療を行えるよう、医師・病院職員に皆様の健康に関する情報は正確にお伝えください
2. 当院に入院されている全ての患者様が、適切にまた快適に医療を受けられるよう、他の患者様にご迷惑になるような行為は、謹んでいただきますようお願い申し上げます
3. 患者様自身が、より良い治療を受けられるよう、私たち職員と共に積極的に治療に参加していただけるようお願い申し上げます

入院手続き

■入院手続きに必要なもの (手続き時に提出できるようご準備ください)

- 診察券
- 健康保険証
- 限度額適用認定証 (お持ちの方)
- 公費受給者証等 (お持ちの方)
- 介護保険被保険者証 (お持ちの方)
- 紹介状 (お持ちの方)
- 入院予約票
- 入院申込書 兼 誓約書
- 入院セット(CSセット)利用申込書 兼 同意書 (お申し込みされる方)
- 印鑑 (認印)
- 他院の退院証明書等
(直近3カ月以内に他医療機関に入院されていた場合)



当院は、入院セットのレンタル (CSセット)を採用しております。プランに合わせてご利用いただくことにより、準備やお洗濯の手間が省け大変便利です。ぜひご利用ください。

入退院窓口時間 (日・祝日を除く)	月曜日～金曜日	8:30～17:00
	土曜日	8:30～12:30

※緊急入院、日曜・祝日入院のため、入院手続きがお済みでない患者様、ご家族様は、後日入院窓口へお越しください。

健康保険証の提示がない場合は、自費の扱いとなります。
また、労災、交通事故、各種助成等をご利用される方は証明書等を当月内に必ず入退院窓口 (2階) にご提出ください。

入院中の生活

■入院生活に必要なもの

- 不織布マスク（毎日取り換え、汚れるたびに交換しますので多めに持参してください）
- 現在服用中の薬
- お薬手帳
- 室内履（運動靴など滑りにくいもの）※スリッパ・サンダル不可
- 洗面・入浴用具・整容道具（ブラシ・くし・髪留め用ゴム等）
- 電気カミソリ
- イヤホン（病院売店で購入できます）
- 眼鏡（日常生活で眼鏡を使用される方）
- 小銭（公衆電話は小銭のみの対応となっています）
- 杖やシルバーカー（必要時病院よりご連絡いたします）
- 靴下
- 水やお茶

- ＊パジャマ
- ＊下着類（リハビリパンツ・オムツは病院での契約もできます）
回復期病棟へご入院の場合 日常着、パジャマ、肌着、靴下をご準備ください
- ＊歯ブラシセット・口腔用ブラシ・ボディークリーム・シャンプー
- ＊入れ歯ケース・洗浄剤・入れ歯安定剤（義歯のある方）
- ＊コップ 2個（割れにくいもの）
- ＊タオル・バスタオル（シャワー浴・洗面に使用します）
- ＊ティッシュペーパー

※＊の物については病院でのレンタルまたは購入が可能です（別途説明させていただきます）

●持ち込み制限があるもの

- 貴重品（高価な物や装身具、多額の現金は盗難防止のため、万一紛失されても、病院は責任を負うことができません）
- 電気製品の持ち込みは看護師にご確認ください
- 飲食物（治療の妨げや食中毒の原因となる場合があるため）

※持ち物にはお名前をご記入ください ※補聴器・眼鏡・義歯などの管理は各自をお願いします。万一紛失されても、病院は責任を負うことができません

●持ち込みいただけないもの

- 危険物（ハサミ・ナイフ・髭剃り・爪切りなどの刃物類や針・フォークなどの先端が尖っている物）
- 生花、鉢植え植物など（水や土に菌の繁殖、虫が混入する危険性があるため）
- 火気類（タバコ、ライター）、電子タバコ

■入院中のリストバンド着用のお願い

当院では、患者様に安全な医療を提供するため、入院患者様全員の方にリストバンドの着用をお願いしています。点滴・注射・検査・処置等、お名前の確認が必要な場面で、患者様のお名前をリストバンドにて確認させていただいております。

趣旨をご理解のうえ、ご協力をお願いいたします。

■お食事について

入院中の食事時間は次の通りです。

<朝食> 8時頃 <昼食> 12時頃 <夕食> 18時以降

外部より食べ物などの持ち込みは衛生上好ましくありませんのでご遠慮願います。

治療食を召し上がる患者様は病院食以外は召し上がらないようお願いいたします。

※手術、検査のため通常の時間にお食事を取れない場合があります。

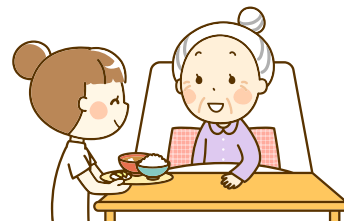

■洗濯について

各病棟に設置されているコインランドリー（有料）をご利用ください。

・洗濯機 1回 200円 ・乾燥機 10分 100円



■消灯時間

病室の消灯時間、テレビの視聴は21時までです。必ずお守りください。

■公衆電話

公衆電話は2・5・6・7階にございます。テレホンカードは2階売店にて販売しております（テレホンカードは2階の公衆電話のみご利用いただけます）。



■施錠について

1階正面玄関は防犯安全上のため、21:00～7:30まで施錠を行っております。

■診断書・証明書などの発行について

書類のお申し込みは2階総合受付までご相談ください

診断書作成にかかる日数はおおむね1～2週間程度です。

お預かりする書類によっては作成に要する期間が異なりますので、予めご了承ください。



お電話、郵送でのお申し込みはご本人確認ができないため行っておりません。

生命保険関係の診断書等で入院期間の記載が必要な書類については退院日以降にお申し込みください。

面会について

ご面会される方は患者様の安静が保てるよう
治療の妨げにならないようご協力をお願いいたします

面会時間	月曜日～土曜日	14:00～20:00
	日・祝日	10:00～20:00

面会時は1階警備室にて面会表を記入し、面会の札を受け取ってから病棟へお越しください。
病棟では直接部屋に入らず、スタッフステーションで声を掛け、看護師の許可を得てから病室へお入りください。

面会后お帰りになる際は1階警備室にて退出時間を記入し、面会札をお返してください。



感染予防のため、発熱・咳・下痢・嘔吐のある方や
お子様連れでの面会をご遠慮ください。
生花、食品のお見舞いはご遠慮ください。



- ★面会中は他の患者様に迷惑がかからないようご注意ください
- ★特別な事情で時間外に面会を希望される場合は、事前に病棟看護師にお申し出ください
- ★入院中の患者様への電話のお取次ぎはお受け致しておりませんので予めご了承ください

■付き添いについて

患者様への付き添いは原則としてできません。
事情により希望され、医師が許可した場合はご家族様に限り、付き添いができます。

■入院中の診療について

- 入院中は主治医や専門医が診療にあたりますが、夜間や休日など主治医が不在の場合は病院当直医が診療を行います。
- 手術・検査・治療について医師の説明を聞き、同意される場合には同意書の内容を再度ご確認の上、署名をお願いいたします。

■売店のご案内

2階ラウンジスペース横にございます（日曜・祝日はお休み）。

営業時間	月曜日～金曜日	9:00～15:00
	土曜日	9:30～12:30



入院費用について

浅草病院では、厚生労働省の認可を受け DPC 対象病院としております。

請求書は…

入院費用は月末に締め切り、翌月 1 1 日以降に請求させていただきます。請求書はお支払い責任者様へ郵送、または病室へお届けしております。請求書をお受け取りになりましたら、請求書発行日の月末までにお支払いください。月末までのお支払いが難しい場合は 2 階入院窓口までご相談ください。

退院時は…

退院の際は退院日までの入院診療費を計算して請求書を発行しております。請求書を病室へお持ちしますので病室にてお待ちください。

お支払いについて

入院費用のお支払いは、2 階入退院窓口で、現金またはクレジットカード（一括のみ）がご利用いただけます。

ご利用可能なクレジットカード

● VISA ● MASTER CARD ● JCB ● AMERICAN EXPRESS ● DC ● SMBC



◎上記以外でのお支払いの方はご相談ください。

◎領収書は高額医療費の給付・所得税の医療費控除などに必要ですので大切に保管してください。

尚、領収書の再発行は出来かねますので予めご了承ください。

■限度額適用認定証について

「限度額適用認定証」を病院にご提示いただくと、高額療養費分を病院へ支払わなくても済むようになります。入院時に窓口へ保険証と共にご提示ください。

発行手続きは加入している保険によって異なります。各国民保険、協会けんぽ、健康保険組合が行いますので各窓口でご相談ください。

国民健康保険	市区町村役場
協会けんぽ	全国健康保険協会・都道府県支部
共済・組合健保	各健康保険組合か職場の担当部署

入院の時期があらかじめ分かっている方は、事前の申請をお願いいたします

緊急入院で事前に手続きが出来なかった場合でも、同一月内に病院窓口にご提示いただければご利用できますのでお早めにお手続きください。

病室について

入院していただくお部屋は病棟・部屋の形態によって1日当たりの料金が異なります。入院時（予約時）にご希望をお伺いいたしますが、希望された病室に空きが無い場合もございますので、その際は希望された病室が空き次第の移動となります。

5階病棟（回復期リハビリテーション病棟）

部屋形態	トイレ	お風呂	テレビ	冷蔵庫
【個室】	○	×	○	○
4人部屋	×	×	○	○
4人部屋	×	×	○*	○*

※テレビ、冷蔵庫は有料です

6階・7階病棟（一般病棟）

部屋形態	トイレ	お風呂	テレビ	冷蔵庫
特別室【個室】	○	○	○	○
【個室】	○	×	○	○
【個室】	×	×	○	○
4人部屋	×	×	○	○
4人部屋	×	×	○*	○*

※テレビ、冷蔵庫は有料です

◎各床頭台にセキュリティーボックスが設置されております。鍵の管理は患者様もしくはご家族様で管理していただきますよう、お願いいたします。



◎室料差額なしのお部屋はテレビ、冷蔵庫が有料です。各病棟にカード販売機がございますので、ご利用の際はご購入をお願いいたします。

※テレビカード 1枚 1,000円

テレビ・冷蔵庫にご利用いただけます。

◎テレビカードの払い戻しは2階ラウンジスペースのカード精算機をご利用ください。

テレビ	テレビカード 1,000円分で約10時間視聴可能
冷蔵庫	テレビカード 100円分で約24時間利用可能



入院中のお願い

◆入院中の他医療機関への受診について

入院中（外泊、外出時含む）は、他医療機関を本人が受診したり、家族が代わりに薬の処方を受けることはできません。



◆貴重品の持ち込みについて

病院側での現金及び貴重品の管理は出来かねます。多額の現金及び貴重品はお持ちにならないでください。院内での紛失・盗難等については、当院は一切責任を負いかねますので予めご了承ください。

◆携帯電話の使用について

携帯電話は他の患者様の迷惑にならないようにマナーモードに設定し、ご使用の際は使用区域内でお願いいたします。

【使用可能区域】 2階公衆電話付近、5・6・7階病棟公衆電話付近



◆たばこ・酒の禁止

当院では健康増進法（25条）の施行に伴い、病院敷地内全面禁煙とさせていただいております。病院に出入りするすべての方々にご協力をお願いいたします。また、入院中にお酒の持ち込みや飲酒も固くお断りしております。



◆写真撮影の禁止

当院ではプライバシー保護の観点から無断の撮影録音を禁止しております。また、許可なく院内で撮影録音したものをブログ、SNS等へ使用することは固くお断りいたします。

◆災害時の対応について

地震や火災などの非常事態が発生した場合は、病院スタッフの指示に従って行動してください。非常口は入院時必ずご確認ください。

◆暴言、暴力、迷惑行為の禁止

職員の指示に従わない迷惑行為（飲酒、喫煙、無断外出、セクシュアルハラスメント等）のあった場合、または診療行為に支障をきたす行為があった場合は退院していただきます。予めご了承ください。

◆お心遣いについて

入院中または退院時の職員へのお心遣いはお受けいたしかねます。

◆その他

- 私用で病院外へ出る際は必ず看護師に申し出て、必要書類にご記入ください。
- 病院内での宗教的、政治的行為はご遠慮ください。
- 病状により急な病室の変更をお願いする場合がございます。
- 入院中の患者様への電話のお取次ぎはお受けいたしておりません。

医療相談のご案内

患者様やご家族様の心配事や不安、様々なご相談を社会福祉の立場からお受けし、支援しております。

身体障害者手帳などの手続きはどうしたらいい？

もっとこうしてくれ
たらいいのにな…

ひとり暮らしで
退院後の生活が
不安

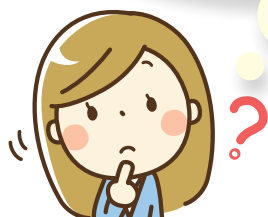

こんな時は、どこに相談したらいいの？

① 患者相談

- ・ 転院先を探して欲しい
- ・ 治療費用や生活費のことが心配
- ・ 別の医師に受診したいが言いづらい
- ・ どの科に受診したら良いのか分からない

② 医療安全相談

- ・ 診療内容に不満がある
- ・ 職員の接遇に関して不満がある
- ・ 特定行為に関すること

③ 薬剤に関する相談

- ・ 後発品（ジェネリック医薬品）に変更したい
- ・ 服用方法及び外用薬の使用方法を聞きたい
- ・ 使用後の廃棄方法を聞きたい

④ 感染に関する相談

- ・ 発熱等を感じた場合はどうしたら良いか
- ・ 症状はないがコロナウイルス感染かもしれない
- ・ 感染対策はどうしたらいいの

⑤ 在宅に関する相談

- ・ 訪問リハビリテーションを受けたい
- ・ 在宅で受けられる医療や介護サービスについて
- ・ 訪問診察を受けたい

受付時間

(月～金曜日) 9時～19時 (土曜日) 9時～13時

場所

2階 総合受付相談窓口にお声がけください

問い合わせ先

☎ 03-3876-1711 (内線251・252)

●患者様の声をお聞かせください

より良い病院づくりのため、ご意見箱を設置しております。

各病棟に設置しておりますので、お気付きの点がございましたらご意見をお寄せください。

院内のご案内



リハビリテーション室



化学療法室



スタッフステーション



屋上



ダイニング



エントランス

フロア・施設案内

8F	<ul style="list-style-type: none"> 健診センター 会議室
7F	<ul style="list-style-type: none"> 病室 701 ~ 715
6F	<ul style="list-style-type: none"> 病室 601 ~ 615
5F	<ul style="list-style-type: none"> 病室 501 ~ 513
4F	<ul style="list-style-type: none"> リハビリテーション室 化学療法室 栄養指導室
3F	<ul style="list-style-type: none"> 外来 (眼科、婦人科、乳腺外科) 手術室
2F	<ul style="list-style-type: none"> 総合受付 外来 (内科、整形外科、皮膚科、泌尿器科) 中央処置室 面談室 生理検査室 医療連携相談室 売店
1F	<ul style="list-style-type: none"> 放射線科 内視鏡センター 救急室

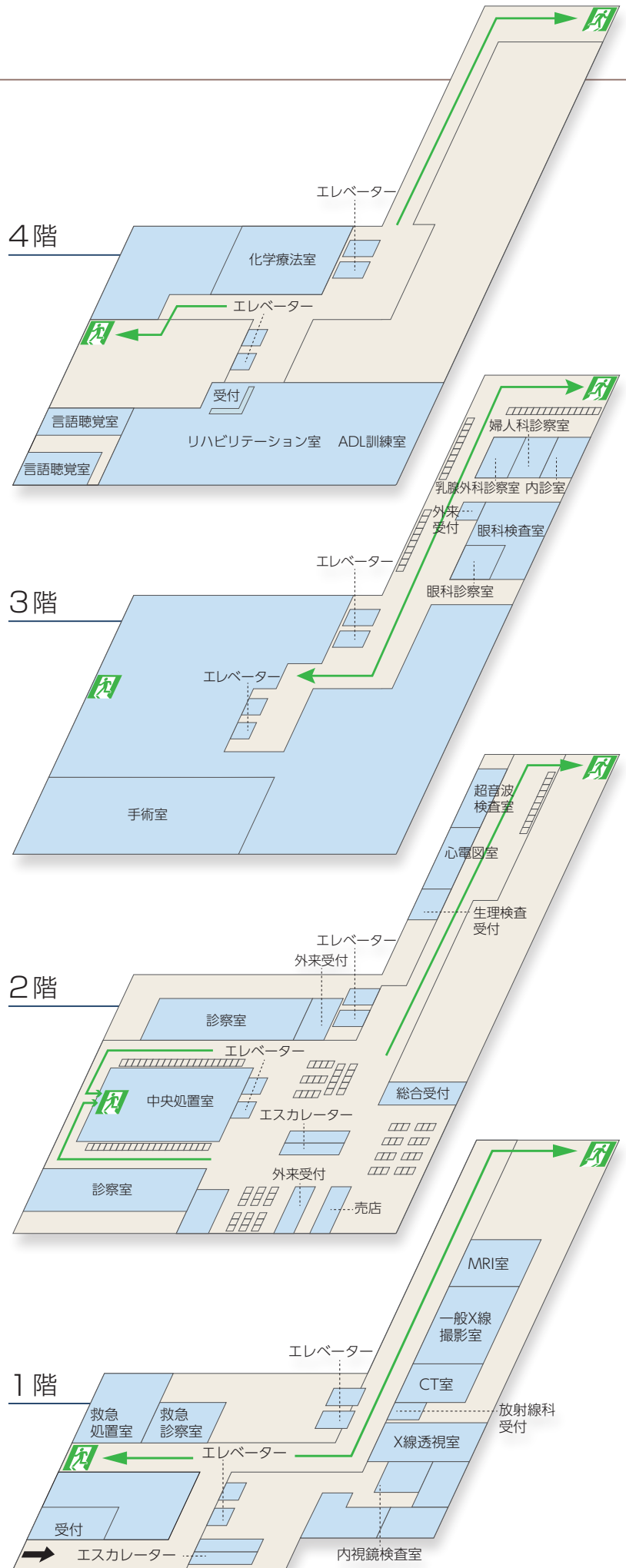

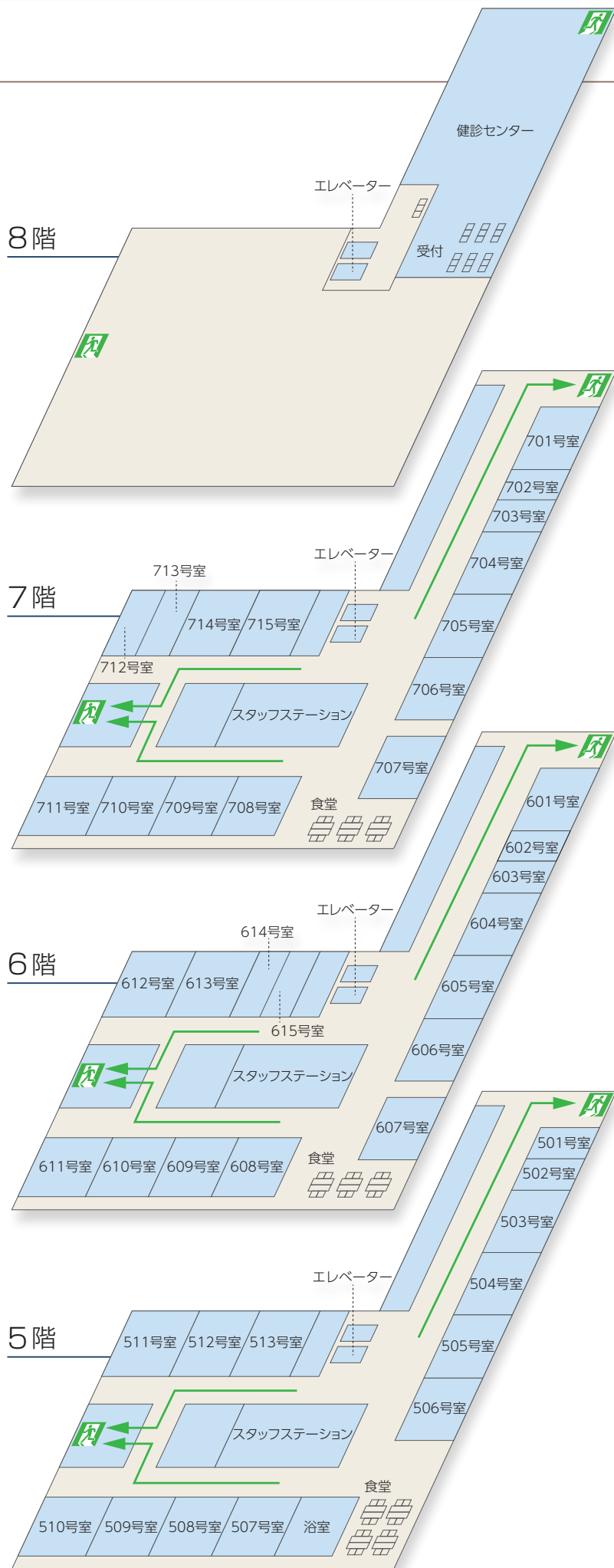

手術室



リハビリテーション室



化学療法室



整形外科来待合室



内視鏡センター

プライバシーポリシー

当院では個人の権利。利益を保護するために、個人情報適切に管理することが社会的責務であると考えます。個人情報保護に関する方針を以下の通り定め、職員及び関係者に周知徹底を図り、積極的に個人情報保護に努めます。

1. 個人情報の収集目的について

当院が患者様の個人情報を収集する場合は、診療・看護・介護・保険請求・費用負担などに際し必要な事項を収集し使用する事を目的に行います。

2. 個人情報の利用および提供について

当院は、患者様の個人情報の利用につきましては以下の場合を除き、本来の使用目的の範囲を超えて利用いたしません。なお、その他の目的で個人情報を使用する場合は、利用目的を予め個別にお知らせし、ご了解を得た上で使用いたします。

◇特に患者様の了解を得た場合

◇個人を識別あるいは特定できない状態に加工（1）して利用する場合

◇法令等により提供が義務付けられている場合（2）

なお、法令等により提供を要求された場合、当院は、法令の定める場合等を除き、患者様の許可なくその情報を第三者（3）に提供いたしません。

（1）単に個人の名前などの情報のみを消し去ることで匿名化するのではなく、あらゆる方法をもってしても識別・特定できない状態にされていること

（2）例えば結核予防法など、法令上管轄当局への氏名・住所等の情報提供が義務付けられている場合

（3）第三者とは、情報主体および受領者以外をいい、本来の利用目的に該当しない、または情報主体によりその個人情報の利用の同意を得られていない団体または個人を指す

3. 個人情報の適正管理について

当院は、患者様の個人情報について、正確かつ最新の状態に保ち、個人情報の漏えい、紛失、破壊、改ざん又は個人情報への不正なアクセスを防止することに努めます。

4. 個人情報の確認・修正等について

当院は、患者様の個人情報について患者様より開示を求められた場合には、遅滞なく内容を確認し、当院の「患者情報の提供等に関する指針」に従って対応いたします。また、内容が適切でない等の理由で訂正を求められた場合は、調査をうえ適切に対応いたします。

5. お問い合わせ窓口

当院における個人情報保護方針に関してのご質問や患者様の個人情報のお問い合わせは総合受付にてお受けいたします。

6. 法令の遵守と個人情報保護の仕組みの改善

当院は、個人情報の保護に関する日本国内の法令、その他の規範を遵守するとともに、上記の各項目の見直しを適宜行ない、個人情報保護の仕組みの継続的な改善を図ります。

※この方針は患者様のみならず、当院の職員および当院と関係のあるすべての個人情報についても上記と同様に取り扱います。

無料送迎バスご案内

無料シャトルバス(送迎)を運行しております。

浅草病院 ⇄ 浅草駅、浅草病院 ⇄ 南千住駅を約 20 分間隔で運行していますので是非ご利用ください。

詳細につきましては、当院ホームページまたは受付にご用意しておりますので、お声掛けください。

※浅草病院到着口は正面玄関前になります

※浅草病院 出発口は地下1階 駐車場になります

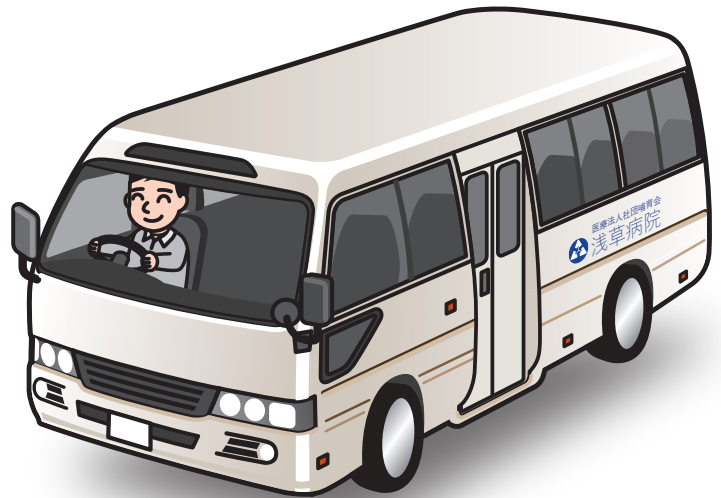

東武【浅草】駅 往復便



<月曜日～金曜日>

浅草病院 発	時	浅草駅北口 発
30 50	7	40
10 40	8	00 20 50
00 20	9	10 30
10 30 50	10	20 40
20 40	11	00 30 50
00 30 50	12	10 40
10	13	00 20
30 50	14	40
10 40	15	00 20 50
00 50	16	10
10 30	17	00 20 40
00 20	18	10 30

<土曜日>

浅草病院 発	時	浅草駅北口 発
50	7	40
10 40	8	00 20 50
00 20 40	9	10 30 50
10 30 50	10	20 40
20 40	11	00 30 50
00 30 50	12	10 40
10	13	20

【南千住】駅 往復便



<月曜日～金曜日>

浅草病院 発	時	南千住駅東口 発
30 50	7	40
10 40	8	00 20 50
00 20	9	10 30
10 30 50	10	20 40
20 40	11	00 30 50
00 30 50	12	10 40
10	13	00 20
30 50	14	40
10 40	15	00 20 50
00 50	16	10
10 30	17	00 20 40
00 20	18	10 30

<土曜日>

浅草病院 発	時	南千住駅東口 発
50	7	40
10 40	8	00 20 50
00 20 40	9	10 30 50
10 30 50	10	20 40
20 40	11	00 30 50
00 30 50	12	10 40
10	13	20

路線図のご案内



交通のご案内

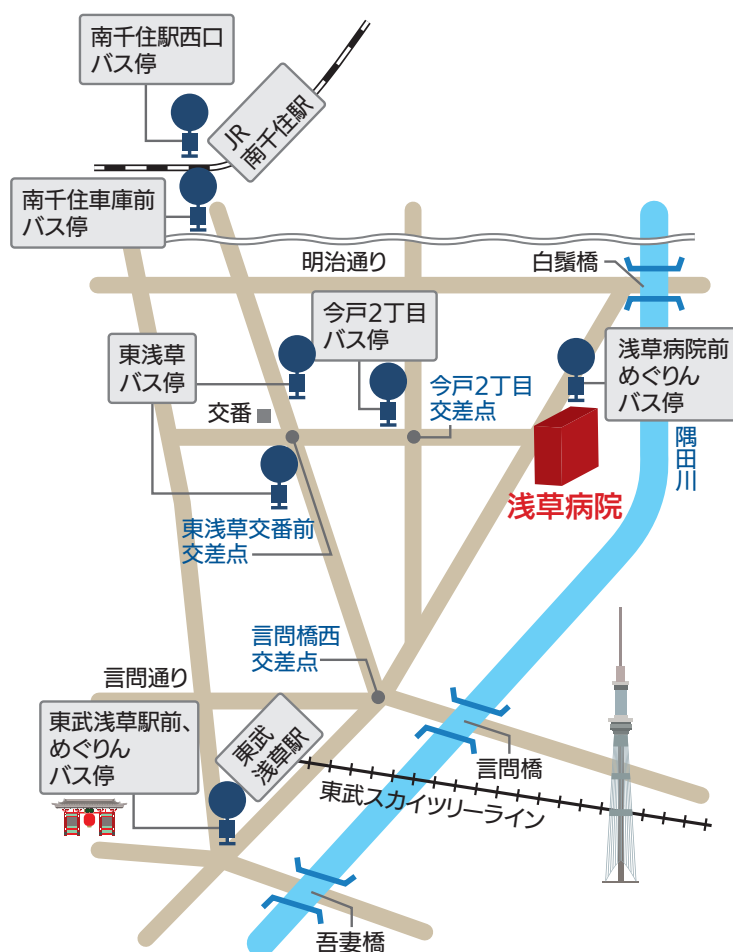

公共交通機関をご利用の場合

■浅草駅

(東京メトロ銀座線、都営浅草線、東武スカイツリーライン)

- 都営バス「東武浅草駅前」から乗車
 - ➔「南千住車庫前行」または「南千住駅西口行」。
 - 「東浅草」下車。徒歩 8分
 - ➔「南千住車庫前行」。「今戸 2丁目」下車。徒歩 4分
- 台東区循環バス 北めぐりん「浅草駅」から乗車
 - ➔「今戸 2丁目」下車。徒歩 4分
- 浅草駅より徒歩約 20分
- 浅草駅からタクシー 8分

■南千住駅

(JR常磐線、東京メトロ日比谷線、つくばエクスプレス)

- 都営バス「南千住車庫前」から乗車
 - ➔「浅草雷門行き」。「浅草病院前」下車
- 都営バス「南千住車庫前」または「南千住駅西口」から乗車
 - ➔「東神田行き」または「東京八重洲口行き」。「東浅草」下車。
 - 徒歩 8分
- 南千住駅からタクシー 8分

お車をご利用の場合

当院には駐車場はございません。公共交通機関等をご利用ください。
 病院周辺の道路は大変道幅の狭い地域です。無断駐車でご迷惑のかからないようご協力をお願いいたします。
 やむを得ずお車で越しの場合は、近隣の有料駐車場をご利用ください。



医療法人社団哺育会 浅草病院

〒111-0024 東京都台東区今戸 2-26-15
 TEL.03-3876-1711(代) FAX.03-3871-3626
<https://www.asakusa-hp.jp/>

